

きらめ
～煌く海、瞳輝く、実りのまち～

しよとどしま



町広報

企画・編集/小豆島町企画財政課

〒761-4388 香川県小豆郡小豆島町池田2100-4
http://www.town.shodoshima.lg.jp/ E-mail

2009年8月1日発行

TEL0879-75-1800 FAX0879-75-1500
olive-kikaku@town.shodoshima.lg.jp

No.41

8
月号

「みんなで作る新たな歴史」

～内海中学校新体育館完成を記念して
JT女子バレー部によるバレー教室開催～

- 小豆島まつりが開催されます P2
- 第37回壺井栄賞が決まりました P4
- 環境について考えてみませんか? P6
- 保険のい・ろ・は P7
(児童扶養手当・特別児童扶養手当制度)
- 教育委員会だより P8
(バドミントン教室のご案内)
- 国民年金保険料前納制度と納付方法について P10
- はじめていますか「介護予防」 P11
- 調子はいかが? (がん検診について) P12
- まちのわだい P14
- 暮らしの情報 P15
- 暮らしのカレンダー P17
- ふるさとは遠くにありて (エッセイ) P18



第29回

小豆島まつり

8月15日(土)

18時から内海総合運動公園で開催

※悪天候の場合は16日(日)に延期

「第29回小豆島まつり」が8月15日に、内海総合運動公園で開催されます。

今年も商工会青年部を中心とした各種子どもイベントのほか、小豆島在住の姉妹デュオ「KanaMeg(カナメグ)」のミニコンサート、小豆島おどり、抽選会など盛りだくさんのプログラムで、まつりのフィナーレ

には約2,000発の花火が島の夜空を鮮やかに彩ります。

ご家族お揃いで、真夏の一夜をお楽しみください。



第29回小豆島まつりプログラム (予定)

- 18:00～ ビアガーデン・夜店・屋台店開き・子どもイベント
- 18:30～ KanaMegミニコンサート
- 19:00～ お楽しみ抽選会
- 19:30～ 小豆島おどり
- 20:30～ 花火大会
- 21:00 閉幕

会場見取図と交通規制



①駐車場

小豆島町役場、JA 香川県内海支店、苗羽幼稚園、島の香株所有地、苗羽小グラウンド、車両等は各駐車場へ。

迷惑駐車はやめましょう

無料送迎バス運行予定時間 下記の無料送迎バスをご利用ください。

二生・三都地区の皆さんへ 【往路】 19時 ふるさと村バス停出発 (1台)

バス停	ふるさと村	室生	二面	吉野浜	吉野	蒲野	神ノ浦	市神子	吉ヶ浦	目見ヶ谷	蒲野浜	小蒲野	長崎	牛ヶ浦	石場	瀬戸よ志
時刻	19:00	19:01	19:03	19:05	19:06	19:08	19:13	19:14	19:15	19:16	19:18	19:21	19:23	19:26	19:28	19:40

中山地区の皆さんへ (マイクロバス)

【往路】 19時 西中山バス停出発 (1台)

バス停	西中山	春日神社	奥中山	瀬戸よ志
時刻	19:00	19:01	19:03	19:30

橘・岩谷・当浜・福田・吉田地区の皆さんへ

【往路】 19時 吉田バス停出発 (1台)

バス停	吉田	福田港	当浜	岩谷	橘	瀬戸よ志
時刻	19:00	19:05	19:15	19:20	19:25	19:40

【復路】 21時40分 安田・瀬戸よ志駐車場出発 (各地区1台)

公共交通機関をご利用ください

路線バス臨時増発便(有料)運行のお知らせ

バス停	坂手東	芦ノ浦	苗羽	安田	草壁港	オリーブ丘	平木	池田港	入部	富岡通	本町	土庄港
時刻	21:30	21:34	21:36	21:40	21:44	21:50	21:58	21:59	22:03	22:07	22:09	22:14



節水にご協力を



1年のうち、7月から9月までの間は、梅雨前線や台風の影響によって洪水が起こりやすい時期となっています。このため、大雨があっても川への放流が安全にできるように、夏の間はダムの水位を低くするように定められています。

※夏期制限とは

本町の5・6月の雨量は、平年に比べ約48パーセントと半分以下となっており、このままの状況が続くと深刻な渇水になる恐れがあります。

夏は、水道をたくさん使用する時期ですが、できるだけ節水にご協力ください。

ダムの貯水状況（7月16日現在） ※ダム貯水量は夏期制限中

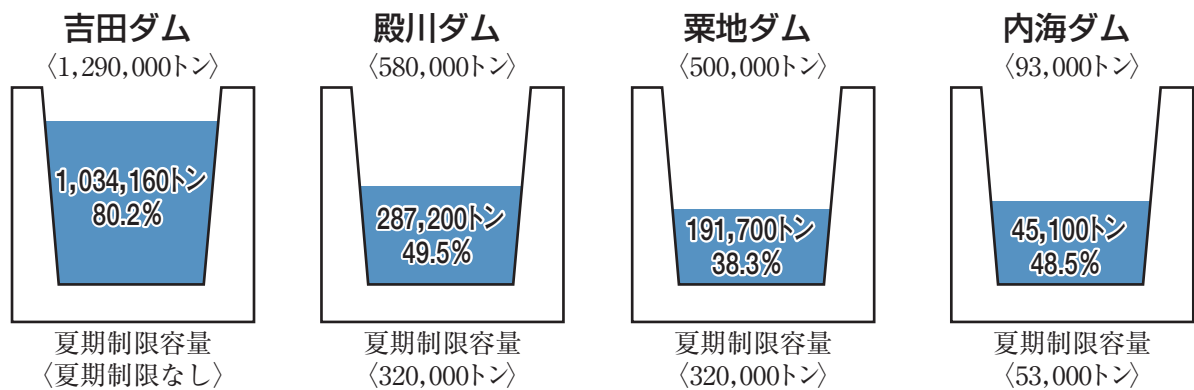

※貯水率は、対満水容量です。

問い合わせ先 水道課 ☎82-7016

小豆島手延素麺協同組合青年部 からのお知らせ

小豆島手延素麺協同組合青年部では、伝統の継承と小豆島の活性化を願って、下記のイベントを実施します。皆さんぜひお越しください。

『みんなでやろう素麺流し』

日時 8月1日(土) 14時～
※予備日 8月2日(日)

場所 小豆島オリーブ公園 イベント広場

内容 素麺流し・七夕飾り・抽選会

主催 小豆島手延素麺協同組合青年部

後援 小豆島町・土庄町・小豆島観光協会
さぬきうどん振興協議会

協賛 小豆島オリーブ公園・マルキン忠勇株式会社・小豆島手延素麺協同組合

問い合わせ先 小豆島手延素麺協同組合
☎75-0039

妊婦さんもラクラク駐車事業

本町では、子育て支援の一環として、妊婦さんが楽に駐車場を利用できる取り組みを広げ、妊婦さんにやさしい環境づくりを進める「妊婦さんもラクラク駐車事業」に取り組んでいます。

- ・妊婦さんの体に負担がかかるときにご利用ください。
- ・妊婦さんが自ら運転する場合で、おなかが大きいとき、小さな子どもさんも一緒のとき、体調が悪いときにご利用ください。
- ・妊婦さんには、車のフロントガラスに貼れる「おなかに赤ちゃんがいます」シールを配布しています。
- ・町内の「妊婦さんもラクラク駐車場」は下記の駐車場に設置しています。



内海病院・イマージュセンター・
町役場池田庁舎&内海庁舎

問い合わせ先 住民福祉課 ☎82-7005

第37回 壺井栄賞授賞式



郷土が生んだ作家、壺井栄を顕彰し、香川県内の児童・生徒の文芸資
質向上を目的として創設された壺井栄賞の第37回授賞式が、壺井栄の43
回忌にあたる6月23日、坂手・向いが丘で行われました。



授賞式では、苗羽小学校
の児童による「二十四の瞳」
の演奏が流れる中、栄をし
のんで参加者が文学碑に献
花し、続いて応募総数11
5作品から選ばれた壺井栄
賞、優秀賞の受賞者に、壺

井栄顕彰会および後援各社
から賞状と記念品が贈られ
ました。

壺井栄賞に選ばれた土庄
町立土庄小学校1年（応募
当時）の藤田大輝くんの作
品「クラスのみんな、あり
がとう」は、骨折した大輝
くんを心配し、手助けして
くれたクラスメイトとの
『あったかことば』を通し
た交流を描いていて、優し
さが温かく伝わってくる作
品です。

最終選考委員の小川洋子
さんは、「すうつと自然に
胸の奥に染みこんで、私を
すがすがしい気持ちにして
くれました。人の優しさに
触れた大輝くんが、もし
困っている人に出会った



時、何のためらいもなく自
分の手を差し出せるでしょ
う。」と選評しました。

また、優秀賞に選ばれた
5名の作品も、栄賞に勝る
とも劣らない見事な作品で
した。



合同マラソン大会
なかがわ しょうた
中川 翔太くん
(福田小学校6年)



「たんこ」になったぼく
かわはら はると
河原 脩都くん
(安田小学校1年)

町内の受賞者
優秀賞



「匂いの風景」
まつむら けいこ
松村 慶子さん
(高松工芸高校3年)



杜子春と芥川龍之介
たなか まほ
田中 真帆さん
(附属高松中学校1年)



二十四のひとみにでたぞ
ふじわら そうし
藤原 壮史くん
(四海小学校4年)

町外の受賞者
優秀賞



「クラスのみんな、ありがと
う」で壺井栄賞を受賞した
藤田大輝くん

壺井栄賞に輝いた藤田大輝くん(土庄小1年生)

(学校・学年は応募当時のものです)

「クラスのみんな、ありがとう」

土庄町立土庄小学校二年 藤田 大輝

(学校・学年は応募当時)

多くのクラスには、木のぼりやロープがじょうずで、みんなから『サル名人』とよばれている、けいくんがいます。どんなにたかいところでもひよいひよいとのぼれて、とつてもかっこいいです。だから、ぼくもでし入りして木のぼりのしかたをおしえてもらうことにしました。『サル名人』のけいくんに、のぼりかたやおちないほうほうをおしえてもらって、はじめは小さい木からちようせんです。それからまい日、やすみじかんやひるやすみには、二人で木のぼりをしました。木のたかいところは、とおくのけしきも見えて、とつてもきもちがいいです。

だんだんたかい木にのぼれるようになってきて、ぼくはうれしくなりました。だから、キーン・コーン・カーン・コーンとチャイムがなったら、いそいでうんどうじようにはしって出ていきます。でも、やすみじかに一ばんにそとに出ようといそぎすぎて、(わっ、ちよつちよつ、いたっ。)

ぼくは、じどうげんかんのマットにつまずいて、かいたんでこけてしまいました。(かたがいたい。うごけない。)

ぼくは、たおれたままでした。あとから出てきた、ゆうとくんとたけとくんが、ぼくをもち上げてくれました。そして、

「だいじようぶ?きゆうきゆう車、きゆうきゆう車。」と、いいながらせんせいをよんできてくれました。ぼくはたてたけど、かたがいたくてゆつくりでしかあるけませんでした。ほけんしつのベッドでねていたけど、ぜんぜんいたいのがなおらないのでびよういんにきました。

びよういんでレントゲンをとると、ひだりのさこつがおれていました。びよういんのせんせいが、さこつベルトでかたをとめてくれました。これじゃあ、あそべないなあ、木のぼりもできないなあ、さんねんだなあとおもいました。

びよういんのあと、おかあさんが学校にもつをとりていくと、クラスのみんなが出てきて、

「だいじようぶ?」

「ほねがおれたん?」

「ないてなかった?」

「いつなおるん?」

と、しんぱいしてくれたそうです。あやかちゃんとおくんは、ランドセルやにもつをもつてきてくれたそうです。みんな、しんぱいしてくれて、ありがとう。つぎの日と、そのつぎの日

は学校をやすみました。すると、夕がたクラスのみんなから、

「かた、だいじようぶですか。あしたこれたらいいいね。みんなまってるよ。」

かたがいたかつたら、みんなだたすけてあげるよ。』という手がみがとどきました。けがをするまえに学かつで『あつたかことば・ち

くちくことば』というベんきようをしました。ともだちをいいきもちにするのが『あつたかことば』で、いやなきもちにするのが『ちくちくことば』です。ぼくは手かみをよんで、わあ、この手がみあつたかことばや。うれしいなあ、みんなありがとう!とおもいました。

二日やすんで学校にきました。でも、まだひだりのかたがいたくて、ひだり手はうごかせません。ランドセルのかわりに手さげかばんにきようかしよを入れています。きようしつに入ると、ゆきなちゃんか、「みんな、ひろきくんはけがしたから、あつたたらだめやで。」

と、いつてくれました。つばさくんやたいきくんやなおくんは、手さげかばんをもつてくれました。音がくしつにいくときは、たけとくんがピアノカをもつてくれました。きゆうしよくエプロンは、けいくんがきせてくれました。ぎゆうにゆうのストローは、ふうかちやんがさしてくれました。クラスのみんながいっぱいやさしくしてくれました。

だから、ぼくはまたみんなといっしょに、ベんきようをしたり、きゆうしよくをたべたりすることができました。

けがをして二か月たちました。びよういんのせんせいが、レントゲンを見ながら、

「あそんだり、うんどうをししたりしていいよ。」

と、いつてくれました。ぼくは、やつたあとおもいました。はやくみんなとドッジボールやたいいくがしたいです。はやく『サル名人』のけいくんといっしょに、大きな木にのぼつてとおくのけしきを見たいです。

ぼくはけがをして、クラスのみんなからいっぱいやさしくしてもらいました。だから、なかつたら大きなこえて、

「みんな、ありがとう。」と、いいたいです。そして、クラスにけがをしたことやまつているのがいたら、こんどはぼくが、手つだつてあげたいです。『あつたかことば』でいいきもちにしてあげたいです。ぼくがしてもらったみたいにね。

(原文のまま)

環境について

最終回



考えてみませんか？

特定家電ごみ

次の家電4品目は、町では原則として収集しません。家電小売店に引き取りを依頼してください。

なお、引き取りの際にはリサイクル料金と収集運搬料金が必要です。

・エアコン

・テレビ（ブラウン管式・液晶式・プラズマ式）

・冷蔵庫・冷凍庫

・洗濯機・洗濯乾燥機・衣類乾燥機

家電リサイクル券システムに関する問い合わせ先

家電リサイクル券センター

☎0120-319640

シリーズ「環境について考えてみませんか？」最終回の今月号では、テレビなどの特定家電ごみとパソコンのリサイクル方法についてご紹介します。

ごみは、混ぜてしまえばごみですが、分ければ資源になります。かけがえのない環境を守るために、また、住みよいまちづくりのためにリサイクルにご協力をお願いします。

パソコン

不要になったパソコンはパソコンメーカーが回収し、再資源化します。回収の申込受付は、廃棄するパソコンメーカーの受付窓口で行っており、自治体・販売店などでの回収・申込の受付は行っておりません。

詳しくは、PC3R（パソコン3R推進協会）までお問い合わせください。

<http://www.pc3r.jp/>

☎03-5282-7685



ごみの野焼きはやめましょう

野焼きとは、家庭ごみ、せん定枝などを屋外焼却することを行います。そのまま積み上げて燃やしたり、穴を掘って燃やしたりするほか、ドラム缶や簡易な構造の焼却炉の使用も野焼きと同じ扱いになります。

野焼きは、廃棄物の不適正な処理の防止や周辺地域の生活環境に与える影響から「廃棄物処理法」で一部の例外を除き禁止されています。違反した場合、5年以下の懲役もしくは1千万円以下の罰金、または両方が科せられる場合があります。

問い合わせ先

環境衛生課

☎82-7008

人権・同和教育シリーズ

①9

「子どもにちゃんと教えられますか？」

「部落差別は、そつとしておけば自然になくなる」とか、「子どもは何も知らないのだから、教えるとかえって差別の存在を知らせ、これを広める結果になる」という声を聞いたり、そう思ったりしたことはありませんか。

本当にそつとしておけば、同和問題は解決するのでしようか。

14世紀後半ごろ（室町時代）から、芸能者、庭師などの特定の職業に従事する人々はその職能（神に通じる・自然を作り変えるなど）により特別な力を持つていたとして、慣習的な差別を受けました。また、近世以降の政治的差別が加わった二重構造の差別が、人々の差別意識を助長していったと考えられています。

このように、日本社会の歴史的發展過程において形成された身分階層構造に基づく差別により、日本国民の一部の人々が、経済的・社会的・文化的に低位な状態におかれ、現代社会においても保証されなければならぬ。

しかし、同和地区に住んでいるか、あるいは住んでいたというだけで、交際を拒んだり、婚約を破棄するなどの結婚にかかわる差別や、就職にかかわる差別が依然としてあります。

8月は同和問題啓発強調月間です。私たちの意識の中に存在する予断や偏見を解消することが、同和問題の解決に繋がります。

「私は差別をしません」と、子どもにちゃんと教えられますか？人間が人間を差別しない、みんなが平等で明るく幸せな社会を実現するために、私たち一人ひとりが、お互いの人権を尊重する心をもたなくてはなりません。

保険のい・ろ・は

児童扶養手当制度
特別児童扶養手当制度



・保険事業課(国保係) ☎82-7006
(高齢者福祉係)

・池田総合窓口センター
☎75-0558

【児童扶養手当】

児童扶養手当は、母子家庭の方などに支給されている手当です。

次のいずれかに該当する18歳未満の児童(心身に障害がある場合は20歳未満)を扶養している母親または養育者に支給されます。

- ・父母が離婚し、父と生計を同じくしていない児童
- ・父が死亡した児童
- ・父が重度の障害にある児童
- ・父に1年以上遺棄されている児童
- ・その他の理由で父がいない児童

ご存知ですか？

児童扶養手当制度・

特別児童扶養手当制度

児童扶養手当制度、特別児童扶養手当制度の受給要件などは次のとおりです。

また、8月は、児童扶養手当を受給している方は現況届を、特別児童扶養手当を受給している方は所得状況届を提出する月です。受給している方は必ず提出してください。

ただし、次の場合は手当を受けられません。

ただし、次の場合は手当を受けられません。

- ・母に事実婚(内縁関係)がある場合
- ・公的年金を受けることができる場合(老齢福祉年金を除く)
- ・児童が児童福祉施設に入所している場合
- ・前年の所得が一定額以上の場合
- ・児童が児童福祉施設に入所している場合
- ・児童が障害年金等を受給することができる場合
- ・前年の所得が一定額以上の場合

【特別児童扶養手当】

特別児童扶養手当は、身体・知的または精神に中度以上の障害のある20歳未満の児童の面倒をみている父や母などの方に支給されている手当です。

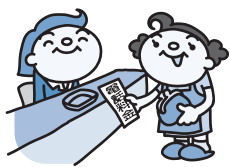

☎82-7005

詳しくはお問い合わせください。
問い合わせ先
住民福祉課

長寿(後期高齢者)医療・国民健康保険被保険者のみなさんへ 減額認定証の更新は8月末までに

長寿(後期高齢者)医療被保険者で、世帯全員が住民税非課税に該当する方は、保険事業課または池田総合窓口センターで認定証の交付を受け、医療機関窓口で提示すれば、入院時の食費代などが軽減されます。現在、認定証をお持ちの方は有効期限が7月31日となっていますので、8月末までに更新の手続きをお願いします。

また、国民健康保険被保険者で、限度額適用・標準負担額減額認定証をお持ちの方も、有効期限が7月31日までとなっていますので、同様に更新の手続きをお願いします。

更新手続きの窓口

保険事業課・池田総合窓口センター・福田出張所

手続きに必要なもの

- ・被保険者証
- ・印鑑
- ・減額認定証
- ・非課税世帯の方で、申請日より過去1年間の入院日数が90日を超える場合は、入院日数を確認できる領収書など

※ただし、国民健康保険税の未納分がある方には発行できません。

問い合わせ先

保険事業課 国保係

☎82-7006

個人事業者の消費税・地方消費税の中間申告と納税

個人事業者の方で、平成20年分の確定消費税額が48万円を超え40万円以下の方は、8月31日(月)までに消費税および地方消費税の中間申告と納税が必要です。40万円を超える方は、国税庁のホームページ(www.nta.go.jp)を確認ください。

また、振替納税をご利用の方の振替日は9月28日(月)です。

詳しくはお問い合わせください。

問い合わせ先
土庄税務署

☎62-1301

小豆島町 バドミントン教室

受講生募集

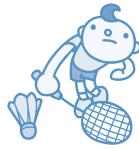

教育委員会では、恒例となっている「バドミントン教室」を次のとおり開催します。初心者も経験者も大歓迎です。皆様のご参加をお待ちしています。

期 間 8月24日(月)～9月11日(金)までの毎週月・金曜の計6回
時 間 19:30～21:30 ※最終日のみ19:00～21:00
場 所 内海中学校体育館

対象者

○小学3年生～6年生の児童とその保護者
※ただし、子どもだけ参加する場合、保護者の方は必ず送迎をお願いします。
○町内在住または町内の事業所に勤務する一般男女（未経験者優先）

定 員 40名（先着順）

受 講 料 1人 1,000円（保険料含む）

申 込 先

社会教育課（☎82-7015）または最寄りの各地区公民館

※お電話でお申し込みください。

教育委員会だより

バドミントン教室
受講生募集



- ・学校教育課 ☎ 82 - 7014
- ・社会教育課 ☎ 82 - 7015

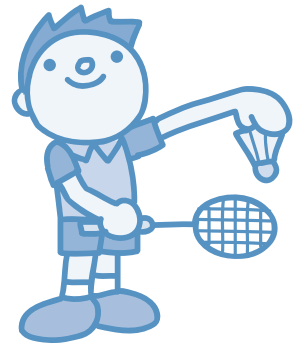

岡田さんは、昭和43年から内海交通安全協会理事、昭和47年からは常任理事、副会長を歴任するとともに、香川県交通安全協会評議員として地域の交通モラルの向上に尽力されました。



岡田 利弘さん
(坂手)

晴れの栄誉
四国管区警察局長表彰
おめでとうございます

「小豆島観光ボランティアガイドクラブ」会員募集

当クラブでは、おもてなしの心で、観光客が思い出深いひと時を過ごせるよう活動しています。小豆島の魅力を多くの方に紹介してみませんか。



【活動内容】 オリーブ公園・映画村・寒霞溪等の観光案内

【その他】 年1～2回研修会を実施

【申込先】 商工観光課 ☎82-7007

※随時、申込を受け付けています。

お気軽にお電話ください。

香川県小豆総合事務所からのお知らせ



「不登校・ひきこもりの家族教室」・「こころの病気についての家族相談」のご案内

不登校・ひきこもり・こころの病気などの問題を抱える家族や関係者を対象に、下記のとおり家族教室、家族相談を開催します。それぞれの問題について一緒に学び考えてみませんか。

日 時	8月28日(金) 14時～15時30分	9月3日(木) 14時～16時
内 容	こころの病気についての知識・情報の提供 こころの病気を治療している方の家族が集まるグループワーク	「不登校・ひきこもりについて」 のグループワーク
講 師	小豆島病院 医師 大城 智睦 先生 臨床心理士 植田 中子 先生	小豆島病院 臨床心理士 植田 中子 先生
場 所	安田公民館	小豆総合事務所 南館1階会議室
対 象 者	こころの病気で治療している方の家族	不登校・ひきこもりの状態にある子どもを持つ親または関係者
受 講 料	無	料
申込方法	8月21日(金)までに電話にて申込	8月27日(木)までに電話または文書にて申込

申込・問い合わせ先 香川県小豆総合事務所 保健福祉課 ☎62-1373

広報文芸

歌壇 小豆島

六月例会 詠草

メロン食べ網模様だけ残る皿に孫の食欲見てゐて楽し
ロボットを人が造りてロボットに雇はれ人の仕事無くなる
空青く山もみどりに膨みて老鷲の声ここに沁みる
捨てむとし短き鉛筆捨てられず「勿体ない」がまだ生きてゐる
寺めぐり三百余段の石段に遅れをとりて足の重たし
打ち水をされたるごとき静けさよ連休終へて島の国道
心とはかくも重くて温きもの年古りてなほ尽くることなし
いつ、誰が名付けたりしか「病院船」と高松行きの朝のフェリー

山根 悟 堀内 実男 山元 露子 伝宝千鶴子 森口ひとみ 立住喜代子 森 フサ子 やぎあきら

内海句会

たはむれに伸ぶる掌に来る蜚かな
鵜の宿の眼下に望む長良川
踏まると知らで一列蟻の道
涼を呼ぶ大作揃ひ日本画展
山門を出でし僧侶のサンガラス
枇杷の熟れ具合よく知る鴉かな

寺岡ひろし 三木 源次 波田 好博 炭山五十二 中田 雀庵 木下 雪洗

ほん大好き 小豆島町立図書館 82-0291

新刊紹介

書名

(幼児向き)

ともちゃんは銀メダル
かげふみあそび
むしたちのかくれんぼ
あっぱれ！てるてる王子
はしるチンチン

(児童向き)

星座をさがそう
天地のドラマ すごい雷大研究
ドキドキ宇宙人っているの？
オバマ (YES WE CAN!)
ビッグバン&ブラックホール

(ティーンズ向き)

NHK あしたをつかめ③
ロミオとインディアナ
星新一 七人の犯罪者
ルビーの谷
朝原宣治 感動のスプリンター
テレビのむこうの謎の国

新刊紹介 (一般向き)

書名	著者名
交渉術	佐藤 優
あ、これ、ゆかた地？	mikiひろさわ
ひんやり和のおやつ	金塚 晴子
庭の時間	辰巳 芳子
重曹+酢でエコ掃除	泉書房編集部 むさしの里山研究会編
田んぼの虫の言い分	鋸谷 茂
図解これならできる山づくり	谷川 俊太郎
トロムソコラージュ	桐野 夏生
IN	今野 敏
武士猿 ブサーザール	船戸 与一
夜来香海峡	松村 美香
ロロ・ジョングランの歌声	やなせたかし
足みじかおじさんの旅	田辺 聖子
そのときはそのとき (楽老抄④)	田淵 久美子
女の道は一本道	



8月の行事予定

行事名	日時	対象
論語を読む会	1日(土) 10:00~12:00	一般
手作り絵本教室	4~7日(火~金) 13:00~15:00	小学生
古文書(初級)	8日(土) 10:00~12:00	一般
おはなしハーブの会	8日(土) 14:00~14:30	幼児・児童
おはなしひとみ会	9日(日) 14:00~14:30	//
古文書を読む会	21日(金) 14:00~16:00	一般
伊勢物語を読む会	22日(土) 14:00~16:00	//
てるきさんのおはなし会	22日(土) 14:00~14:30	児童
親子映画会	29日(土) 10:30~11:45	幼児・児童
「学校の怪談、名探偵コナン」など	13:10~15:10	//

今月のロビー展

「夏休み宿題おたすけ展」(約100冊) 8月末まで。
読書感想文、自由研究、工作の本などを用意しています。貸出可。
「手作り絵本ミニ展示会」 11日(火)~16日(日)
夏休み中に小学生が創作した絵本を展示します。
○9月の予定
「シニアの方におすすめする本」(約50冊)の展示を予定しています。

子ども1日図書館員

日時 8/11(火)・12(水)・18(火)・19(水) 13:00~16:00
(1日2時間ずつでもOKです)

対象 小学4年生~高校生
申込先 8/5(水)までに図書館へお申し込みください。
問い合わせ先 町立図書館 ☎82-0291

移動図書を下記の公民館に配本しています。(4か月間ご利用ください)
二生公民館・三都公民館・中山公民館・福田公民館

オリーブナビ小豆島2階 オリーブギャラリー 8月の展示

今月のオリーブギャラリーの催しは次のとおりです。
ぜひご覧ください。

展示期間	展示内容
8月1日(土)~8月18日(火) 9:00~17:00	句会合同作品展
8月29日(土)~9月12日(土) 9:00~17:00	絵手紙展 (夢島寿)

国民年金保険料前納制度と納付方法について



国民年金の保険料は月額1万4,660円ですが、一定期間をまとめて納付（前納）すると、保険料が割引される制度があります。

また、納付方法も、現金による納付に加え、口座振替やクレジットカードで納付する方法があり、いずれの場合も前納制度を利用することができ、便利です。また、現金納付の期限です。また、現金納

前納制度の納期や割引額などは次のとおりです。なお、口座振替の申込期限は金融機関に申し込んだ場合の期限です。また、現金納

前納の種類		納期	口座振替およびクレジットカード支払いの申込期限	割引額
1年前納	4月分から翌年3月分まで	4月末	2月末	口座振替：3,690円 現金・クレジットカード：3,120円
6か月前納	4月分から9月分まで	4月末	2月末	口座振替：1,000円 現金・クレジットカード：710円
	10月分から翌年3月分まで	10月末	8月末	

付の場合は任意の月から年度末まで前納することもできます。

詳しくは社会保険事務所にお問い合わせください。

国民年金保険料の納付は口座振替が便利で安心です

・便利……金融機関などに行く手間が省けます。

・安心……預金口座から自動的に引き落とされるので、納め忘れがなく確実です。

・お得……「早収割引制度」（当月末振替による早割）を申込みと月額50円割引されます。また、1年前納、6か月前納をされる場合も、現金納付よりさらに割引があります。

申し込みや引落としは、簡単に手数料もかかりません。

金融機関、社会保険事務所の窓口でお申し込みください。

戦没者等の遺族に対する特別弔慰金（第九回特別弔慰金）が支給されます

支給の条件

特別弔慰金を受けることができるのは、戦没者等の死亡当時のご遺族で、平成17年4月1日から平成21年3月31日の間において、恩給法による公務扶助料や戦傷病者戦没者遺族等援護法による遺族年金等を受けていた方（戦没者等の妻や父母等）が亡くなるなどしたことにより、平成21年4月1日において前記年金給付の受給権を有するご遺族がない場合に限られます。

支給の対象

特別弔慰金は、次の順番による先順位のご遺族一人に支給されます。なお、平成17年に実施した「第八回特別弔慰金」の受給権を取得している場合は、支給対象になりません。

- ① 平成21年4月1日までに戦傷病者戦没者遺族等援護法による弔慰金の受給権を取得した方
- ② 戦没者等の子
- ③ 戦没者等の(1)父母

支給内容

額面24万円、6年償還の記名国債

請求期間

平成21年4月1日から平成24年4月2日まで

詳しくはお問い合わせください。

問い合わせ先

住民福祉課
82-7005

ねんきん定期便相談のお知らせ

「ねんきん定期便」について社会保険労務士による相談を実施します。

日時 8月7日（金）
時間 10時～15時
場所 町役場内海庁舎
1階 第1相談室

※「ねんきん定期便」で送付された封筒一式、印鑑等をご持参ください。

問い合わせ先

住民福祉課 年金係
82-7005

はじめていますか？

「介護予防」



小豆島町地域包括
支援センター
☎82-7006

介護が必要となり介護サービスを利用する人は毎年増加しています。その原因はさまざまですが、足腰の力が弱ったことによって起こる転倒が原因となることも少なくありません。介護予防にとって、からだを動かすことはとても大切です。

今月号では、運動機能向上についてご紹介します。

からだを動かさずにいると、筋力や骨は年齢以上に衰え、心臓や肺の機能も弱くなって、より運動しにくいくからだになってしまします。

高齢者の足腰の衰えは、「使わないことによってからだがなまった」ために起

こるものです。要介護状態にならないよう、いつまでも元氣なからだでいるためには、からだを使い続けることが大切です。最近の研究では、たとえ90歳以上であつても活発にからだを使えば、運動機能は向上することがわかっています。

ウォーキング

- 心肺機能の向上
- ストレスの発散



両方あわせて行いましょう！

筋肉を使う運動

- 筋力の向上
- 骨を丈夫にする

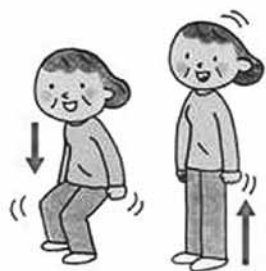

家庭でできる足腰の運動

●足の後ろ上げ

- ①両足を少し開き、いすから少し離れて立つ。
- ②両手でいすの背をつかみ、上体だけ45度ほど前に傾ける。
- ③ひざが曲がらないように片方の足をゆっくり後ろに上げ、そのままの状態を1秒間保ってから、ゆっくり元の姿勢に戻す。

※注意点

- ・腰痛の原因になるので背中はそのらないようにしましょう



●ひざの曲げ伸ばし

- ①両足を肩幅より少し広めにして立つ。
- ②上体をまっすぐにしたまま、1・2・3・4で4分の1程度ひざを曲げ、腰を落とす。
- ③1・2・3・4でかかとを下ろす。

※注意点

- ・ひざの頭がつま先より前に出ないようにしましょう
- ・深くひざが曲がると腰やひざを痛めやすいので注意しましょう
- ・転倒の不安がある人はいすの背や壁を支えにしましょう



●つま先立ち

- ①両足を軽く開き、つま先を軸に1・2・3・4でゆっくりかかとを上げ、1・2・3・4でかかとを下ろす。

※注意点

- ・バランスをとりにくいときは、いすの背や壁に手を添えて行いましょう



運動をする時のポイント

- ・最初からがんばりすぎないようにして、慣れてから回数を少しずつ増やしていきましょう
- ・運動前は、必ず準備運動（ストレッチング）でからだをほぐしましょう

調子はいかが？

小豆島町にこここプラン
21から
⑦がん検診について



・保険事業課 ☎82-7038
・池田総合窓口センター ☎75-0558

【小豆島町の現状】

本町が実施しているがん検診は、胃がん・肺がん・大腸がん・子宮がん・乳がんの5種類です。受診率を見ると、いずれの検診も若年者層で受診率が低くなっているのが現状です。

【がん最前線】

がんは正常な細胞ががん細胞に変わることから始まりますが、その最大の原因は『細胞の老化』といわれています。世界一の長寿国である日本は、世界一のがん大国ともいえるのです。各種がんの最新情報は次のとおりです。

胃がん 日本人に最も多いがんですが、早期がん

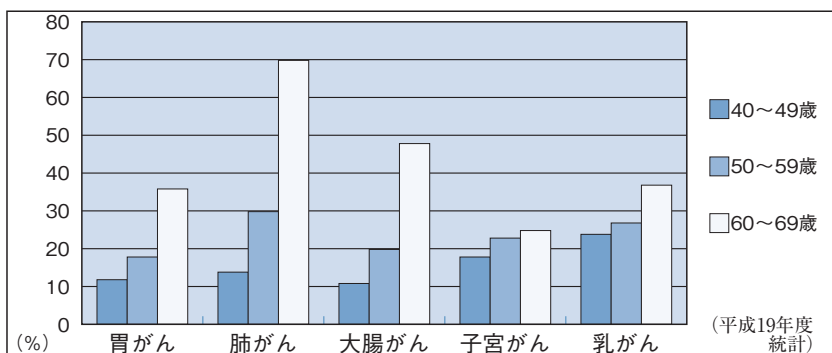

小豆島町にこここプラン21から

⑦がん検診について

本町の死亡原因を見ると、約3割の方が悪性新生物（がん）で亡くなっています。また、国民健康保険医療費統計では、年間約1億円の医療費がかかっています。がんになりにくい生活習慣に努めることはもちろん、もしがんにかかっていても早期発見・早期治療できるように、定期的にがん検診を受けましょう。



であれば100%近く完治します。

肺がん 喫煙者に多く、また、自覚症状が少ないため発見が遅れがちになる傾向があります。そのため、死亡率も他のがん

に比べ高くなっています。

大腸がん 患者数は増加傾向にあり、特に高齢女性と肥満の男性は要注意です。

子宮がん 子宮頸がんは最近20歳代で増加しています。がん増殖のスピードは遅く、早期発見しやすいがんといわれています。

乳がん 女性の20人に1

人がかかるといわれています。マンモグラフィ検査で、小さいがんの発見も可能になりました。

【がん検診のすすめ】

がんは『不治の病』ではありません。

かつては不治の病といわれたがんですが、医療技術の進歩により早期に発見できれば100%近い治癒率となるがんもあります。そのため、定期的にがん検診を受けることが大切です。

【早期発見・早期治療ができること】

① 治療が簡単で治療期間が

※女性特有のがん検診推進事業について

国が示した経済危機対策の一つとして、「女性特有のがん検診推進事業」が実施されることとなり、対象となる年齢の方は、町が実施する女性のがん検診を無料で受診できるようになりました。該当する方には、検診無料クーポン券および検診手帳の送付と併せて詳細について個別に通知します。この機会にぜひがん検診を受けましょう。

- ・子宮頸がん検診 20歳、25歳、30歳、35歳、40歳
- ・乳がん検診 40歳、45歳、50歳、55歳、60歳

*平成21年4月1日現在の満年齢

- ② 治療費が少なくてすむ
 - ③ 本人の苦痛も少ない
 - ④ 家族の心配も少ない
 - ⑤ また元氣な生活を送ることが出来る
- 問い合わせ先
保険事業課
☎82-7038



失業などでお困りの方へ

雇用保険などが拡充されました

雇用保険制度の拡充

【雇用保険の対象となる方に】

・雇止めにより離職した方について、解雇・倒産などの場合と同様に、6か月の被保険者期間で受給資格が得られるようになりました。また、給付日数についても、解雇された方と同様の給付日数になります。さらに本人の年齢や住まいの地域の雇用失業情勢を踏まえ、特に再就職が困難な場合には、給付日数が60日分延長されます。

職業訓練と生活保障の拡大 【雇用保険を受給している方に】

・職業訓練

再就職に必須のITスキルを習得するための3か月程度の訓練や、新規成長や雇用が見込まれる分野への就職に



62-1411

問い合わせ先

ハローワーク土庄

・訓練期間中の生活保障給付および貸付制度

向けた基本能力習得のための長期訓練といった、多様なメニューがあり、既に実施している公共職業訓練とあわせて、3年間で100万人の訓練機会を提供します。

単身者には月10万円、扶養家族を有する方には月12万円の手当を支給します。また、希望する方には、さらに貸付（それぞれ上限月5万円、月8万円）も実施します。

地上デジタル放送を見るための簡易なチューナー給付などの支援について

総務省では、経済的な理由などで地上デジタル放送が見られない世帯に対して、簡易なチューナーを無償給付するなどの支援を行います。

支援開始は、平成21年秋以降を予定しており、具体的な申込先、受付開始時期は、準備が整い次第改めてお知らせします。

※支援の申込には、NHKと受信契約を結び、全額免除の適用を受けることが必要です。

※支援は現物給付です。で、ご自身で購入したチューナー、アンテナなどの費用の精算はできません。

問い合わせ先

総務省地上デジコールセンター

0570-07-0101



元気になるこの一品

今月のテーマ ～1日30品目を食べよう～

(小豆島町食生活改善推進協議会)



ウィンナー入り ラタトゥイユ

◆ 栄養価 (1人分)

エネルギー 273kcal
たんぱく質 7.5 g
脂 質 18.8 g
カルシウム 50mg
塩分相当量 1.2 g

◆ 材 料 (4人分)

トマト 2個 にんにく 大1かけ
なす 2本 オリーブオイル 大さじ2
たまねぎ 2個 白ワインもしくは酒 1/2カップ
かぼちゃ 200g コンソメ 1個
ピーマン 2個 塩・こしょう 適宜
ウィンナー 8本

◆ 作り方

- ① トマトはざく切り、なす・たまねぎは1cm厚さの輪切りにする。ピーマンは一口大、かぼちゃは1cm厚さの一口大に切る。にんにくは薄切りにする。
- ② 鍋にオリーブオイルとにんにくを入れ、香りが出たら強火でなす、たまねぎ、かぼちゃを加え炒める。
- ③ ②にピーマン、ウィンナーを入れて軽く炒め、白ワイン（または酒）・コンソメを加え、トマトを入れ蓋をして中火で15分煮る。
- ④ 塩・こしょうで味をととのえる。

困った時は社会福祉協議会へ



シルバー人材センターでは、「シルバーの日」のボランティア作業として、お世話になっている池田庁舎の除草掃除作業を7月11日(土)に行いました。

今後の予定
除草掃除作業

10月3日(土)

7:00～ 内海病院

10月10日(土)

7:00～ 内海庁舎

これからも地域に貢献していきます。



<入会説明会>

毎月第2水曜日 10時～

内海庁舎2階 シルバー人材センター事務所

問い合わせ先

小豆島町社会福祉協議会

内海支所 ☎・FAX 82-5318

池田支所 ☎ 75-0018・FAX 75-1522

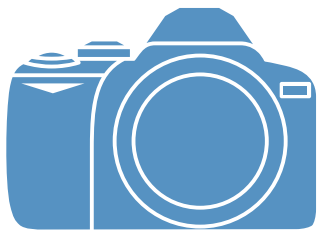

My Town Topics

まちのわだい

皆さんからの情報をお待ちしています。
企画財政課 広報秘書係 ☎75-1800



第59回「社会を明るくする運動」

全・安心な地域社会をめざして

「社会を明るくする運動」の強調月間である7月1日、小豆地区保護司会の皆さんから坂下町長に、法務大臣のメッセージが伝達されました。「社会を明るくする運動」は、犯罪や非行の防止と改善更正に理解を深め、犯罪や非行のない安全で安心な地域社会を築こうとする運動です。



愛知教育大附属名古屋中学校の感謝のつどい

謝の気持ちを込めて



7月3日、土庄中央公民館で愛知教育大附属名古屋中学校の感謝のつどいが行われました。名古屋中学校の生徒の皆さんは、1972年から毎年小豆島に滞在して島の産業や文化について学ぶ宿泊研修を実施しており、最終日のこの日は感謝の気持ちを込めて息の合ったコーラスを披露し、参加者からは大きな拍手が送られていました。



第1回小豆島芸術家村滞在作家展

豆島に芸術の風をふきこんで

小豆島アーティスト・イン・レジデンス（AIR）の第1回滞在作家展が、6月26日から7月5日まで、三都半島をはじめとする町内各地で行われました。期間中、滞在作家の椎名勇仁さん、林憲昭さんの解説を聞きながら展示会場を回るアートツアーや、椎名さんのワークショップ、二人を囲んでのトークショーなどが行われ、「貴重な体験ができた」「この事業を続けてほしい」などの声が寄せられていました。



福田・吉田地区で防災訓練

災に対する意識を高めて

7月12日、福田・吉田地区をモデル地区として小豆島町防災訓練が行われました。訓練は、大雨・洪水警報が発令されたとの想定のもと、消防団員による土のう積み訓練や海上保安署による救助訓練、消防署員による応急救急法の指導などが行われました。また、自衛隊による車両展示や起震車による地震体験など家族連れでも参加できるコーナーもあり、地域一体となって防災に対する意識を高めていました。

くらしの情報

August
8月

内海病院臨時職員募集

平成21年10月1日から内海病院に勤務する臨時職員の募集を行います。

募集職種

管理栄養士 1名

応募資格

昭和44年4月2日以降に生まれた方

募集期間

8月3日(月)～8月28日(金)

応募用紙の請求

小豆島町役場(池田庁舎)

総務課 ☎75-1700

内海病院

☎82-2121

応募用紙の提出

8月28日(金)までに小豆島町役場(池田庁舎)総務課または内海病院まで提出してください。(郵送の場合は8月27日(木)消印まで)

8月27日(木)消印まで)

自衛官採用試験について

防衛省では、平成21年度

の自衛官採用試験の受付を行います。

区分

①防衛大学校

②防衛医科大学校

③看護学生

④看護学生

⑤高卒(見込)で18歳以上

21歳未満の方(推薦については別途資格が必要)

⑥高卒(見込)で18歳以上

21歳未満の方

⑦高卒(見込)で18歳以上

24歳未満の方

受験料は無料です。

⑧受付期間

⑨推薦

⑩一般

⑪試験日

⑫試験日

⑬試験日

⑭試験日

⑮試験日

⑯試験日

⑰試験日

⑱試験日

⑲試験日

⑳試験日

㉑試験日

㉒試験日

㉓試験日

㉔試験日

㉕試験日

第2次 12月2日(水)～5日(土)

第1次 10月24日(土)～22日(日)

第2次 11月21日(土)～22日(日)

③第1次 10月24日(土)～22日(日)

④第2次 11月21日(土)～22日(日)

⑤第1次 10月24日(土)～22日(日)

⑥第2次 11月21日(土)～22日(日)

⑦第1次 10月24日(土)～22日(日)

⑧第2次 11月21日(土)～22日(日)

⑨第1次 10月24日(土)～22日(日)

⑩第2次 11月21日(土)～22日(日)

⑪第1次 10月24日(土)～22日(日)

⑫第2次 11月21日(土)～22日(日)

⑬第1次 10月24日(土)～22日(日)

⑭第2次 11月21日(土)～22日(日)

⑮第1次 10月24日(土)～22日(日)

⑯第2次 11月21日(土)～22日(日)

⑰第1次 10月24日(土)～22日(日)

⑱第2次 11月21日(土)～22日(日)

⑲第1次 10月24日(土)～22日(日)

⑳第2次 11月21日(土)～22日(日)

㉑第1次 10月24日(土)～22日(日)

㉒第2次 11月21日(土)～22日(日)

㉓第1次 10月24日(土)～22日(日)

㉔第2次 11月21日(土)～22日(日)

㉕第1次 10月24日(土)～22日(日)

㉖第2次 11月21日(土)～22日(日)

㉗第1次 10月24日(土)～22日(日)

㉘第2次 11月21日(土)～22日(日)

㉙第1次 10月24日(土)～22日(日)

③第1次 10月24日(土)～22日(日)

④第2次 11月21日(土)～22日(日)

⑤第1次 10月24日(土)～22日(日)

⑥第2次 11月21日(土)～22日(日)

⑦第1次 10月24日(土)～22日(日)

⑧第2次 11月21日(土)～22日(日)

⑨第1次 10月24日(土)～22日(日)

⑩第2次 11月21日(土)～22日(日)

⑪第1次 10月24日(土)～22日(日)

⑫第2次 11月21日(土)～22日(日)

⑬第1次 10月24日(土)～22日(日)

⑭第2次 11月21日(土)～22日(日)

⑮第1次 10月24日(土)～22日(日)

⑯第2次 11月21日(土)～22日(日)

⑰第1次 10月24日(土)～22日(日)

⑱第2次 11月21日(土)～22日(日)

⑲第1次 10月24日(土)～22日(日)

⑳第2次 11月21日(土)～22日(日)

㉑第1次 10月24日(土)～22日(日)

㉒第2次 11月21日(土)～22日(日)

㉓第1次 10月24日(土)～22日(日)

㉔第2次 11月21日(土)～22日(日)

㉕第1次 10月24日(土)～22日(日)

㉖第2次 11月21日(土)～22日(日)

㉗第1次 10月24日(土)～22日(日)

㉘第2次 11月21日(土)～22日(日)

㉙第1次 10月24日(土)～22日(日)

㉚第2次 11月21日(土)～22日(日)

㉛第1次 10月24日(土)～22日(日)

㉜第2次 11月21日(土)～22日(日)

㉝第1次 10月24日(土)～22日(日)

証を交付するとともに粗品をプレゼントします。

放送大学学生募集(第2学期 10月入学)

放送大学はテレビなどの放送を利用して授業を行う通信制の大学です。

心理学・福祉・経済・歴史・文学・自然科学など、幅広い分野を学べます。

出願期間 6月15日(月)～8月31日(月)

資料請求(無料)

問い合わせ先 放送大学

香川学習センター

☎087-837-9877

☎087-837-9877



お知らせ

農作物等に被害をおよぼしているシカ、サルなどの鳥獣を捕獲するために必要な狩猟免許の講習会および試験が次の日程で実施され

ます。

※受講者の皆さんには修了

証を交付するとともに粗品

をプレゼントします。

放送大学はテレビなどの

放送を利用して授業を行う

通信制の大学です。

心理学・福祉・経済・歴史・

文学・自然科学など、幅広い

2009.8- 16

8月 くらしのカレンダー

1日	土	
2日	日	
3日	月	内海病院健康教室 14:30～15:30 内海病院3階大会議室 『脳卒中になぜなるの』
4日	火	いこいの場 10:00～14:00 内海福祉会館 特設人権相談所 10:00～15:00 内海福祉会館
5日	水	10:00～11:30 池田保健センター 献血 13:00～14:00 (株)宝食品 15:00～16:30 小豆警察署
6日	木	入浴サービス 豊寿園 すくすくルーム (対象児:平成21年5月生まれ) 10:00集合 } イマージュセンター ベビーサロン 11:00～12:00
7日	金	
8日	土	
9日	日	
10日	月	健康相談 14:00～15:30 橘会館
11日	火	心配ごと相談所 13:30～15:30 内海庁舎第1相談室 内海病院健康教室 14:30～15:30 内海病院3階大会議室 『脳卒中でも快適な生活』
12日	水	
13日	木	
14日	金	
15日	土	小豆島まつり 18:00～21:00 内海総合運動公園
16日	日	
17日	月	行政相談 13:30～16:00 池田保健センター1階 保健指導室
18日	火	内海病院健康教室 14:30～15:30 内海病院3階大会議室 『脳卒中にならない食事』
19日	水	子宮がん検診 13:30～14:00受付 二生公民館
20日	木	子宮がん検診 13:30～14:30受付 イマージュセンター 保存食教室 13:30～15:00 三都公民館 問い合わせ先 ☎76-0262
21日	金	子宮がん検診 13:30～14:30受付 内海福祉会館
22日	土	
23日	日	
24日	月	子宮がん検診 13:30～14:00受付 福田公民館
25日	火	心配ごと相談所 13:30～15:30 池田保健センター 子宮がん検診 13:30～14:00受付 内海保健センター 内海病院健康教室 14:30～15:30 内海病院3階大会議室 『脳卒中の予防薬』
26日	水	
27日	木	入浴サービス 豊寿園 保存食教室 13:30～15:00 三都公民館 問い合わせ先 ☎76-0262
28日	金	
29日	土	
30日	日	
31日	月	

小豆島町は「平和の町小豆島町」を宣言しています!

町内の

【6月】

事故・火災・救急



発生状況

区 分	件 数	1月からの計	昨年同期
発 生	10	38	34
負 傷 者	12	52	37
死 亡 者	0	1	0
火 災	3	8	5
救 急	46	298	283

みなさんからの 寄付 (敬称略)

● 社会福祉協議会へ

- ▷大脇 芳文 (池田)
- ▷岡田 道男 (池田)
- ▷山本 一郎 (蒲野)

ふるさと納税(寄付)

- ▷岡 良人 (大阪府高槻市)
- ▷久留島秀夫 (兵庫県神戸市)



リサイクル情報

(6・7月受付分)

【譲ります】

赤ちゃん用リクライニングチェア 浴室用、1歳ぐらいまで 無償
ベビーバスケット (2件) 無償
チャイルドシート 体重7kg～16kg未対応 無償
木 馬 無償

【求めます】

三 味 線 キズ物可 (2件) 無償
チャイルドシート 新生児用 無償
チャイルドシート 新生児～3歳児用 無償
チャイルドシート 新生児～4歳児用 無償
チャイルドシート 3歳～6歳児用 無償
ジュニアシート 3歳ぐらい～ 無償
ベビーカー 無償
赤ちゃん用バギー 室内用 (2人以上乗れるもの) 無償
掃除 機 (2件) 無償
ミ シ ン プラザ製、刺しゅう機付 有償
洗 濯 機 二槽式、全自動問わず 有償

役場では品物を預かっておりません。
ご了承ください。

チャイルドシート、ベビーカー、バイク
はリサイクルできました。
ご協力ありがとうございました。

リサイクル用品の情報をお待ちしていま
す。環境衛生課 (☎82-7008)

今月の納税

- 国民健康保険税
- 後期高齢者医療保険料
- 介護保険料

2期

納期限は

8月31日(月)です。

※口座振替の方は通帳残高をご確認ください。



大分県産業科学技術センター
http://www.oita-ri.go.jp

ふるさと

は 遠くにありて… 41

「小豆島と海」

坂下 仁志 さん

(木庄出身・58歳)

現住所 大分県大分市

私事ですが、大分県の研究職員として産業科学技術センターというところで、技術的側面から地域の産業支援を行う機関で働いてきましたが、いよいよ長いようで短かったサラリーマン生活が最後の年を迎えました。そのような節目の年にこの欄に寄稿させて頂けることは、大変有り難く記念にもなります。ちなみに同級生で九州に來たものは、いなかったと思います。

さて、本題ですが、小さい頃の楽しみは何でしたかという質問をこれまで様々な場面の会話の中で何度も受けてきました。そうした時の答えはいつも決まっていた、「台風が来る」とことと答えます、不謹慎ですが。

それは、私の記憶をタイムスリップさせ、小豆島を思い起こさせるキーワードにもなっています。なぜならば、風雨が強まる中、内海中学校下(当時、埋め立て地には何もない葦?原のような湿地帯でした)まで行って、風雨を少しでも安全にやりすごすため内海湾に避難・投錨している日頃は見ることが出来ない型も大きさも様々なつこいい船舶が来ていることを期待していること。「海」とは、知らない別世界への扉だと感じ

ていました。

一方で母の実家が内海町堀越ということもあって、小さいときから、夏には昼間は泳いだり潜ったり釣り糸をたれたり、夜は夜光虫が無数に光る海に見とれたり、「海」とは、遊戯場そのものとも感じていましたし、その後も父が存命中には、帰省の楽しみは、堀越から坂手、大角鼻灯台沖、風の子島周りを伝馬船で流し、父と日がな一日釣り糸をたれることでした。

私にとって「海」は「別世界への扉」と「遊戯場」という二面性を持ったものとして記憶の深層部に定着したと言えます。

島外に出てからも、海を見る度にこうした二面性を感じずにはいられません。海を見ると記憶の深層スウィッチが入り、小豆島のことを想ってしまいます。海はスウィッチそのものです。

考えるに、小豆島を小豆島たらしめているものは何かと問われれば、瀬戸内海という穏やかな環境のなか、橋が架けられない微妙な距離感を海が隔てた絶妙な位置に島として存在していることに他ならないからだと思っています。

記憶の深層部を育んでくれた「小豆島と海」に感謝!

人の動き

6月11日から7月10日まで

【おめでた】

◎出生(7人)

赤ちゃん	性別	保護者	地区
佐伯陽光	男	達則	池田
陶山和弘	男	弘孝	室生
堀田英汰	男	和志	西村
荒井陽優	男	優典	草壁本町
真鍋彩音	女	龍介	片城
山下朝大	男	正照	安田
工藤大雅	男	大二	〃

【おくやみ】

◎死亡(12人)

氏名	歳	世帯主	地区
藤本キ子	86	一若	室生
八木ハルコ	91	正人	〃
濱口好子	90	本人	蒲野
山本正美	85	一郎	〃
浅田均	67	敏子	〃
大西政子	95	和子	神浦
葭谷キエ	98	敏敦	〃
黒島紀子	97	本人	西村
上木富博	76	コスエ	片城
杉元香	89	本人	苗羽
三浦和子	55	尚志	福田
宮本美智子	71	稔	〃

※掲載辞退の方は、届出時にお知らせください。

あしがき

(編集を終えて)

猛暑の中行われた防災訓練。今年は取材での参加でしたが、それでも汗だくになりました。

ご自愛ください。

町の人口

人口	16,233人	(△10人)
男性	7,616人	(△5人)
女性	8,617人	(△5人)
世帯数	6,766世帯	(△1)

(6月1日現在 ()内は前月比)

オリーブとともに豊かなまちづくりを!

町内においてオリーブを育てようとする方を対象に、荒廃地などを再整備する費用の助成を行っています。

対象者 認定農業者、特定法人、中核的農家など
助成率 整備費の2/3以内
(例) 整備面積1,000㎡・整備費30万円
個人負担30万円×1/3程度≒10万円

問い合わせ先 オリーブ課 ☎82-7018



この広報紙は再生紙を使用しています。